TOREK, 17. 11. 2020

SLOVENŠČINA (2 uri)

JANČEK JEŽEK (Slovenska ljudska pravljica)

1. naloga: Pogovor

Mame velikokrat rečejo otrokom: moja mucka, žabica moja, mišek ... In kaj reče tvoja mamica? Pa očka? Kaj pa babica in dedek? S katerimi imeni te kličejo doma?

2. naloga: Poslušanje pravljice

V pravljici, ki jo bomo danes brali, se je deček z imenom Janček spremenil v ježka. Pravljica ima zato naslov **Janček ježek**.
Nekdo naj ti prebere pravljico v PRILOGI, ti pa dobro poslušaj.

PRILOGA: PRAVLJICA JANČEK JEŽEK

MATI MESI KRUH. MALI JANČEK VEDNO SILI K NJEJ, KER HOČE TUDI ON MESITI.

– BEŽI NO, JEŽEK! PRAVI MATI NEJEVOLJNA.

V TISTEM ČASU PA SO SE GODILI ČUDEŽI BOLJ POGOSTO KAKOR DANDANES. TAKO SE JE ZGODILO TUDI OB TEJ PRILIKI. KOMAJ MATI REČE SINU JEŽEK, ŽE SE DEČEK RES SPREMENI V JEŽKA.

JEŽ PA NIMA MESTA PRI HIŠI. ZATO JE TUDI JEŽEK-JANČEK ODŠEL V GOZD, TAM SI JE POD VOTLO HRUŠKO IZKOPAL JAMO IN JE V NJEJ PREBIVAL SEDEM LET.

ZA TISTIM GOZDOM JE BIL GROFOVSKI GRAD. ZGODI SE PA, DA GRE NEKOČ GROF NA LOV IN ZABLODI V GOZDU. DOLGO IŠČE POTI, A JE NE NAJDE. SLEDNJIČ GA ZAJAME UTRUJENOST IN SEDE PRAV POD JEŽEVO HRUŠKO. GROF POČIVA POD HRUŠKO, JEŽEK-JANČEK PA SI PRIČNE LEPO ŽVIŽGATI.

– KAJ PA TI, JEŽEK? GA VPRAŠA GROF. ZAKAJ SI TAKO VESEL?

– LAHKO SEM VESEL, MU ODGOVORI JEŽEK-JANČEK, KER DOBRO VEM, DA VI BREZ MOJE POMOČI NE BOSTE PRIŠLI IZ TEGA GOZDA.

– TAKO? TOREJ TI POZNAŠ POT IZ GOZDA?

– DO VAŠEGA GRADU VAS SPREMIM, SEVEDA, ČE MI DOBRO PLAČATE, GOSPOD GROF.

– KAKŠNO PLAČILO PA ZAHTEVAŠ?

– ENO SVOJO HČERKO MI DAJTE.

DOLGO STA SE POGAJALA, SLEDNJIČ JE MORAL GROF LE PRIVOLITI V TAKO PLAČILO, KER DRUGAČE NI MOGEL IZ VELIKEGA GOZDA. JEŽEK MU POKAŽE POT PRAV DO DOMA.

DRUGI DAN PA PRIŽVIŽGA JANČEK-JEŽEK ŽE NAVSEZGODAJ PRED GROFOV GRAD. PRIŠEL JE NA OGLED.

– DOBRO JUTRO! DOBRO JUTRO! KRIČI JANČEK-JEŽEK PRED GRADOM. PO PLAČILO SEM PRIŠEL. DAJTE MI ENO IZMED SVOJIH HČERA.

GROF PA JE BIL SVOJIM HČERKAM ŽE PREJ NAROČIL, KAJ NAJ NAPRAVIJO, ČE PRIDE JEŽEK. ZATO HITRO ZAPRO GRAJSKA VRATA, ODPRO OKNA IN OPAZUJEJO, KAJ BO SEDAJ POČEL REVČEK JEŽEK.

NA GRAJSKEM DVORIŠČU SE JE SPREHAJAL VELIK PETELIN. JEŽEK-JANČEK

TO VIDI IN MU SKOČI – SMUK – NA HRBET. PETELIN SE PRESTRAŠI IN ZLETI Z JEŽKOM VRED NA OKNO, PRI KATEREM SO STALE GROFOVE HČERKE.

– HALO, GOSPODIČNE GROFIČICE, SE OGLASI ZDAJ JEŽEK NA OKNU S KORAJŽNIM GLASOM. SEDAJ SE PA LE HITRO ODLOČITE, KATERA ME VZAME ZA MOŽA.

– ŠE GROFA NE MARAM, PA BI VZELA JEŽA! SE OGLASI NAJSTAREJŠA ZANIČLJIVO.

– KRALJA ČAKAM! REČE DRUGA IN SE SMEJE.

– JAZ PA TE VZAMEM ZA MOŽA ZATO, KER SI REŠIL MOJEGA OČETA, PRAVI NAJMLAJŠA.

GROF ZAPREŽE V NAJLEPŠI VOZ ISKRE KONJE, HČERKA NEVESTA SEDE NA VOZ, VZAME ŽENINA JANČKA-JEŽKA NA KRILO IN TAKO SE ODPELJEJO

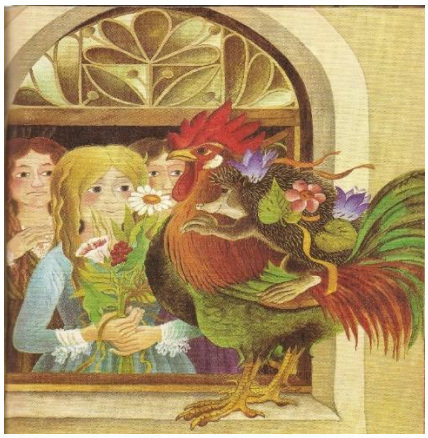

K POROKI. KOMAJ PA STOPIJO PRED OLTAR, SE JEŽEK-JANČEK STRESE IN PRI PRIČI SPREMENI V PREKRASNEGA MLADENIČA.

SESTRI TO VIDITA IN ČRV ZAVISTI SE OGLASI V NJUNIH SRCIH.

– PREMLADA SI ŠE ZA ŽENITEV. PREPUSTI GA MENI, PRAVI NAJSTAREJŠA NAJMLAJŠI SESTRICI NEVESTI.

– JAZ GA VZAMEM. SAJ TI SI ŠE OTROK, PRISTAVI DRUGA.

JANČEK PA VESEL OBJAME SVOJO NEVESTICO IN PRAVI:

– TI SI ME REŠILA JEŽEVE KOŽE. TEBE VZAMEM ZA ŽENO IN NOBENE DRUGE.

RAVNO VČERAJ SO KONČALI VESELO GOSTIJO.

3. naloga: Obnova pravljice s pomočjo vprašanj

Če si dobro poslušal pravljico, boš sedaj lahko odgovoril na zastavljena vprašanja:
- Katere osebe si srečali na začetku pravljice?
- Kaj si izvedeli o mami?
- Kaj si izvedeli o Jančku?
- Kako sta živela?
- Kaj se je zgodilo nekega dne?
- Kdo je odrešil Jančka ?
- Kdaj so živele grajske gospodične? (Takrat so se dogajale pravljice!)
  Kako so živele? Kako so bile oblečene? Kakšne so bile?

Upam, da ti je bila pravljica všeč, vendar te čaka še ena naloga in sicer boš pri LIKOVNI UMETNOSTI **narisal JANČKA JEŽKA**, zato pazljivo preberi navodila za nalogo.

LIKOVNA UMETNOST (2 uri)

SLIKANJE: JESEN

1. Danes bomo slikali naravo. Prelep letni čas, v katerem smo kar nekaj dni uživali. Se še spomnite prelepih čudovitih barv, ki so nas razveseljevale na sprehodih? No zdaj teh živopisanih barv skorajda ni več, ker sta veter in slana odpihnila listke.

2. Mi pa si bomo jesen znova pričarali, s pomočjo vodenih barvic in čopiča:

- Mize zaščitimo s časopisnim papirjem.
- Nanj položimo risalni list (ali navaden bel list, če le tega nimaš).
- Pripravi jogurtov lonček z vodo, vodene barvice in papirnato brisačo (slika 1 – glej prilogo spodaj). Za pozneje pa še črn flomaster.

3. »Vodenke« ali vodene barvice uporabljamo samo s pomočjo vode, zato se tudi tako imenujejo. Navodila za slikanje:

- Pomoči čopič v vodo in kar nekaj časa kroži z njim po barvi. Če je barva presuha, kar pomoči čopič še enkrat in še večkrat. Z pomočjo rjave barve na risalni list nariši najprej obrise debel, da boš označil drevesa. Lahko sta dva, trije ali več (slika 2).
- Debla pobarvaj in jim dodaj veje (slika 3).
- Zdaj pa drevesom dodaj čim več listkov pisanih jesenskih barv: rumene, oranžne, rdeče in zelene. Listkov ne rišeš ampak s čopičem »tapkaš« po listu. Tapkanje pomeni, da čopiča ne vlečeš po papirju, ampak se papirja dotakneš, dvigneš čopič, pa se spet dotakneš papirja na drugem mestu (slika 4). Krošnje so lahko zelo košate ali pa manj košate. Sam se odloči. Seveda je veliko listkov tudi že na tleh (slika 5).

4. Tako! Jesenski gozd je končan (slika 6). Ko se slika posuši, pa vanj s **črnim flomastrom** doriši tudi Jančka Ježka.

Veliko užitkov ob ustvarjanju. Fotografije v prilogi so ti lahko v pomoč!

Pomembno za starše:

- Otroke usmerjamo v detajle (drevesa, veje, listki).
- Sami pripravijo likovne pripomočke in pospravijo za seboj.
- Pohvalimo njihov trud!
- Slika naj bo razstavljena na vidnem mestu.

PRILOGA: Fotografije postopka slikanja z vodenimi barvicami

ANGLEŠČINA

Učenci, ki obiskujete tudi neobvezni izbirni predmet angleščina, kliknite na spodnjo povezavo, kjer boste dobili naloge za ta predmet.

Povezava: http://anjadobiobisketja.weebly.com/

Če pa imate kakršnokoli vprašanje za učiteljico Anjo, jo lahko kontaktirate na sledeči e-naslov: anjadobiobiske@gmail.com